



CAMPEONATO REGIONAL DEL DEPORTE EN EDAD ESCOLAR 2014/15 FASE REGIONAL DE ORIENTACIÓN

TOLEDO Y POLAN (TOLEDO)

La organización y coordinación de la Fase Regional corresponde a la Dirección General de Deportes con la colaboración de la Federación de Orientación de Castilla La Mancha (FECAMADO), el CDB. Deporte Integral / Toledo-Orientación, la Academia de Infantería de Toledo y el Excmo. Ayuntamiento de Polán.

1. LUGAR, HORARIO Y FECHAS.

El Campeonato Regional de Orientación en Edad Escolar se va a disputar del **14 al 15 de marzo** de 2015 en las localidades de Toledo y Polan (Toledo).

Competición de orientación diurna, individual en la que se desarrollarán tres carreras: Media distancia, Sprint y Larga distancia.

El Centro de Recepción se situará en el Albergue Juvenil "Castillo de San Servando" donde se alojarán las selecciones provinciales que nos visitan.

El Centro de Competición de las carreras larga y media se situará en el Palacio de Sisa, dentro del campo de maniobras de la Academia de Infantería.

Acceso situado al este de la Carretera de Toledo a Cobisa (al sur del Parador Nacional de Turismo y frente al Hospital Geriátrico Virgen del Valle).

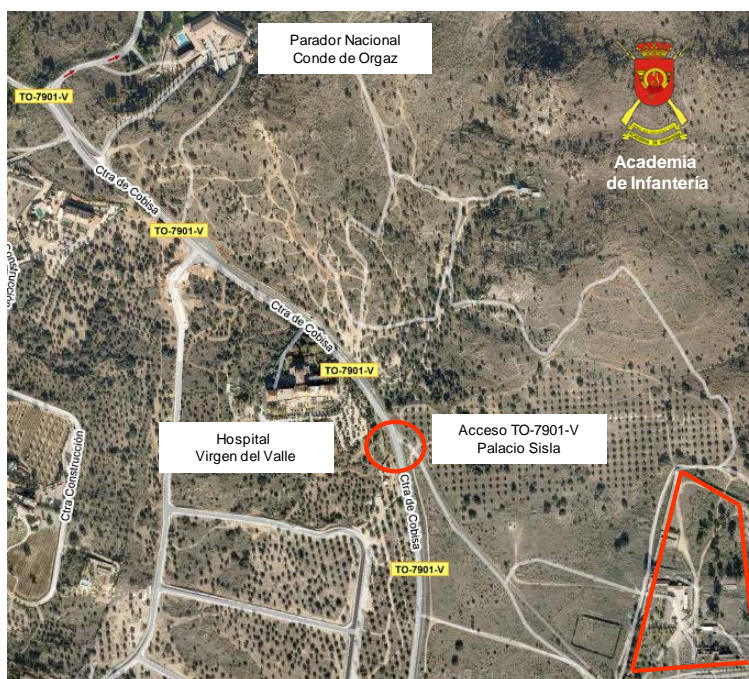



ACTIVIDAD FÍSICA Y DEPORTE EN **EDAD ESCOLAR**

Para el Sprint, el Centro de Competición se situará en el pabellón polideportivo de Polán



El transporte entre el Albergue Juvenil San Servando y las zonas de competición se realizará en autobús proporcionado por la organización.

PROGRAMA

Viernes 13 de Marzo

- 20:00 - Recepción de los equipos participantes y acreditación de los mismos, en el Albergue Juvenil Castillo de San Servando.
- 20:00 a 21:00 horas Cena.
- Reunión Técnica (Delegados Provinciales)





Sábado 14 de Marzo

- 08:30 a 09:30 horas Desayuno.
- 10:30 – Salida del primer corredor, Media distancia.
- 13:30 – Cierre de Meta.
- 14:00 a 15:00 horas Comida.
- 17:00 – Salida del primer corredor, Sprint.
- 19:00 – Cierre de meta.
- 20:00 a 21:00 horas Cena

Domingo 15 de Marzo

- 08:30 a 09:30 horas Desayuno.
- 10:00 – Salida del primer corredor, Larga distancia.
- 13:30 – Cierre de Meta.
- 13:45 – Entrega de trofeos.
- 14:00 a 15:00 horas Comida.
- Regreso a las localidades de origen.

2. CATEGORÍAS Y EDADES.

Las categorías serán masculina y femenina en:

- Alevines: nacidos en los años 2003, 2004 y 2005.
- Infantiles: nacidos en los años 2001 y 2002.
- Cadetes: nacidos en los años 1999 y 2000.

3. INSCRIPCIONES Y CONDICIONES DE PARTICIPACIÓN.

Se remitirán los formularios de inscripción a las siguientes direcciones de correo electrónico: promociondeportiva@jccm.es y orientación@fecamado.org

El plazo de inscripción concluye el viernes 6 de marzo de 2015 a las 23:59.





4. DOCUMENTACIÓN Y ACREDITACIÓN DE LOS PARTICIPANTES.

Es obligatorio presentar la siguiente documentación:

a) Documentación Individual.

Todos los deportistas deberán presentar la siguiente documentación sin que, en ningún caso, se considere válida la presentación de cualquier documento que acredite que la misma se encuentra en estado de tramitación:

1º.- Para los españoles, el original o fotocopia compulsada del Documento Nacional de Identidad o Pasaporte Individual español.

2º.- Para los ciudadanos de la Unión Europea, el original o fotocopia compulsada del documento análogo al DNI o al Pasaporte válidos en la Unión Europea.

3º.- Para los ciudadanos de fuera de la Unión Europea, el original o fotocopia compulsada de la Tarjeta de Residencia o Pasaporte extranjeros individuales.

b) Documentación Colectiva.

Se deberá presentar un formulario específico elaborado por la Dirección General de Deportes, pudiendo delegar esta función en la Federación Deportiva correspondiente.

5. NORMAS TÉCNICAS

DESCRIPCIÓN DE TERRENO

CARRERA LARGA Y MEDIA

Las pruebas del sábado y domingo por la mañana se desarrollan en el Campo de Maniobras de la Academia de Infantería de Toledo. Estamos, pues, como invitados en un recinto militar. Pedimos vuestra colaboración para dejar patente ante esta institución nuestro "fair play" y el exquisito comportamiento que la familia de la orientación tiene siempre con la naturaleza.





PRECAUCIÓN: Aunque el Campo de Maniobras se encuentra limpio de artefactos y material militar, podemos encontrar en nuestros recorridos algún resto de proyectiles o similar. En estos casos ¡¡NO TOCAR NI GOLPEAR ESTOS OBJETOS!! En el centro del campo de maniobras se realizan las prácticas de tiro. En principio no hay ningún peligro, pero hemos preferido, de acuerdo con las indicaciones de la Academia, prohibir el acceso a esta zona. Además, no hay ninguna elección de ruta que beneficie el cruzar esta zona. Todo el perímetro está rodeado por un cortafuego y una red de obra de plástico de color naranja.

El mapa presenta unos desniveles suaves en la parte sur, mientras que en el norte son bastante más acusados. Hay zonas con abundante detalles de roca y un gran número de construcciones militares, campos de tiro, trincheras, pozos de tirador, obstáculos artificiales, etc. La vegetación más abundante es la encina (se ha reflejado en el mapa con el color verde 30%, pero también se emplea el verde 60% para las zonas más definidas de encinar), junto con zonas de olivar y pinar de repoblación (se emplea el símbolo de tierra de cultivo, amarillo con puntitos negros).

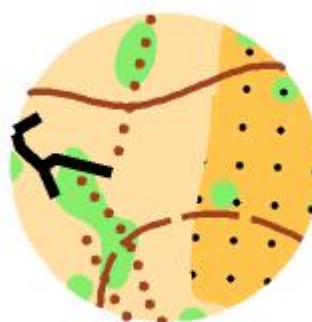

SPRINT.

La localidad de Polán presenta un desnivel muy escaso, hay un arroyo que cruza la población de sur a norte en la parte oeste y hay gran abundancia de callejones y alguna zona semiurbanizada que obliga a una lectura detallada para elegir la ruta de acceso más





ACTIVIDAD FÍSICA Y DEPORTE EN **EDAD ESCOLAR**

rápida. Recordamos que es motivo de descalificación saltar los elementos que se han marcado en el mapa como impenetrables (alambradas y muros).

Polán está cruzado por una antigua carretera nacional que debido a una circunvalación reciente soporta muy poco tráfico. Aun así intentaremos evitar con los trazados el cruzar esta carretera o que se haga por los puntos indicados donde no hay peligro de atropello o habrá personal de la organización.



MAPAS

CM "Los Aliljares". Revisado en febrero de 2015.
Polán. Mapa nuevo. Trabajo de Campo febrero 2015.

SISTEMA DE TIEMPOS

Se empleará el sistema SportIdent. La organización proporcionará las tarjetas electrónicas a aquellas provincias que no dispongan de ellas. En la inscripción al CRDEE cada provincia incluirá el número de tarjeta Sportident de aquellos corredores que ya la tengan en propiedad o asignada por su Delegación.





PROTOCOLO DE COMPETICIÓN

Los monitores provinciales deberán comprobar en los listados de inscritos el número de tarjeta electrónica y hora de salida asignados a sus respectivos corredores. Cualquier anomalía deberá ser comunicada a la organización lo antes posible.

Se confeccionarán horarios de salida distintos para cada prueba. No se permitirá el cambio de ninguna hora de salida, salvo por causa justificada autorizada por la dirección técnica del campeonato.

Salida

- Tres minutos previos a la salida cada corredor deberá borrar los datos de la tarjeta electrónica y comprobar su funcionamiento.
- Dos minutos antes podrá recoger la descripción de controles correspondiente a su categoría.
- Un minuto antes se accede a la zona de mapas.
- Al sonido de la salida, cinco pitidos; el corredor pica la baliza de salida y cogerá el mapa pudiendo dirigirse ya al triángulo de salida y continuar con su recorrido. Hay que "picar" la baliza de salida justo antes de coger el mapa.

Es responsabilidad de cada corredor llegar a la hora de salida con el tiempo suficiente para ello. Para aquellos corredores que lleguen tarde se ha dispuesto en salida un pasillo especial, debiendo seguir en todo momento las indicaciones de los jueces. **NO HABRÁ BALIZA DE SALIDA**

Meta

Al menos un monitor o delegado por provincia deberá permanecer en meta durante el desarrollo de la prueba y hasta la conclusión de la participación de sus respectivos corredores, en coordinación con los jueces. Si por alguna circunstancia, debiera ausentarse (acompañar a un corredor a los servicios sanitarios... etc.) otro monitor provincial ocuparía su lugar a ser posible.





Al llegar a meta todos los corredores deben picar las bases que se encuentren en ésta para asignar un tiempo de finalización.

Posteriormente se descargarán los datos de la tarjeta electrónica en el ordenador de la organización. El corredor podrá recoger los parciales de su recorrido. Si un corredor se retira debe dirigirse a la meta o salida, entregar el mapa e informar a los jueces y a su monitor.

Los corredores al llegar a meta deberán depositar el mapa en la caja con el nombre de su provincia.

En carrera

Es obligatorio pasar por el control de salida y por todos los controles en el orden establecido.

El corredor debe verificar que la base emite una señal luminosa y/o sonora. Si un control no reproduce estas señales (luminosas y/o sonoras), el corredor debe picar con la pinza tradicional, que se encontrará en el mismo soporte, en una de las casillas de reserva que llevará impresas en su mapa.

CLASIFICACIONES

A cada orientador que participe en cada una de las pruebas del Campeonato Regional Escolar de Orientación se le asignará una puntuación calculada de la siguiente forma:

- Vencedor/a: 100 puntos.
- Resto de participantes: $\frac{\text{tiempo del ganador (segundos)}}{\text{tiempo del corredor (segundos)}} \cdot 100$
- Los corredores descalificados: 10 puntos.

[Se tomarán 2 decimales para el cálculo de la operación]

Para elaborar la clasificación final individual, en cada clase y categoría, se sumarán los puntos obtenidos en cada una de las carreras (Larga, Sprint y Media). El ganador del Campeonato en cada clase y categoría, será aquel orientador que obtenga una puntuación mayor en la suma del total de las carreras.





Si se produjese un empate en la clasificación se situará primero aquel que tenga un mayor número de primeros puestos, sin límite del número de pruebas. Si persiste el empate, aquél cuyo mejor coeficiente sea más alto, cuyo segundo coeficiente sea mejor, etc.

CLASIFICACIÓN POR EQUIPOS:

Los tres primeros de cada equipo y en cada una de las tres pruebas, de manera independiente, aportarán los puntos obtenidos individualmente a esta clasificación. En caso de empate se decidirá a favor del equipo cuyo cuarto orientador esté mejor clasificado en la clasificación general final.

CLASIFICACION PARA EL CAMPEONATO DE ESPAÑA INFANTIL Y CADETE

Los tres primeros clasificados en cada una de las categorías representarán a Castilla-La Mancha en el Campeonato de España Infantil y Cadete. La cuarta plaza para el citado campeonato será designada por la dirección técnica de la FECAMADO. Si por cualquier motivo alguno de estos clasificados no pudiera asistir, se seguirá la clasificación general hasta completar la selección.

6. PREMIOS Y RESULTADOS.

- **INDIVIDUAL:** Medallas a los 3 primeros de cada categoría.
- **EQUIPOS:** Trofeos a los 3 primeros equipos de cada categoría y medallas a los 4 componentes de los mismos.

Para todo lo no contemplado en este documento se aplicará la normativa de la Federación Española del Deporte de la Orientación (FEDO).





7. CONSIDERACIONES PARA EL ALOJAMIENTO

Al ser el alojamiento en un albergue juvenil de la Junta de Comunidades de Castilla-La Mancha, es recomendable que los participantes lleven el siguiente material:

- Toallas.
- Chanclas.
- Útiles de aseo personal.

El albergue proporciona sábanas y mantas.

Colabora.

Coca-Cola Iberian Partners

